

反ヶ峰

はいがみね

2022.6
vol. 171



れんがどおり

レンガが敷き詰められた、市内で最も賑やかな商店街です。
「呉」ならではの食事やお土産、スイーツなど、各種名店が軒を連ねています。

I N D E X



第11回通常総会／講演会／懇親会	1
功労者表彰	2
青年部会40周年記念式典・講演会	3
親会だより	4
支部だより	8
部会だより／青年部会／女性部会	8
経営のヒント	11
随筆／宇佐八幡宮神人が築堤した呉町の町割り ^⑱	
／上河内 良平氏	12
税務の窓／キャッシュレス納付	16
セミナー・オンデマンドのご案内	18
広島県立呉高等技術専門校からのお知らせ	19
呉市からのお知らせ	20
一枚の写真／榎田 丈洋氏	30
事業予定／編集後記	31



1P



2P



3P



4P



8P



10P



11P

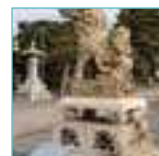

12P



16P



19P



20P



30P

題字 大之木 伸一郎 (元)会長

表紙 わたなべ きくこ
渡邊 紀久子 氏 「れんがどおり」



渡邊 紀久子 氏 プロフィール

画歴／48年 個展／25回
グループ展／91回 その他展示／33回
新構造会広島支部所属(2021年～)
広島市を中心に作品を発表活動中

by KIKUKO Watanabe



トピックス

R4
5/24
火

公益社団法人 呉法人会 第11回通常総会



小柴会長

公益社団法人呉法人会第11回通常総会を令和4年5月24日(火)午後3時より呉阪急ホテルにおいて開催しました。

昨年の総会はコロナ禍中での開催だったために講演会・懇親会もなく、出席者も限定されて

いたのですが、今年は3年ぶりに総会・講演会・懇親会をコロナ対策を万全に施したうえで開催しました。

総会では小柴会長の開会挨拶の後、「令和3年度事業報告」ならびに「令和3年度収支決算報告」について審議され、原案通り可決承認されました。

続いて、事前に理事会で承認された「令和4年度事業計画」および「令和4年度収支予算」の報告を行い、総会の予定を滞りなく終え、ご来賓の重廣高



典呉税務署長さまと中国税理士会呉支部の親谷順子支部長さまのご挨拶をいただき閉会しました。

午後4時から開催された基調講演は、広島東洋カープOBの高橋慶彦氏と、RCC中国放送アナウンサーの横山雄二氏によるトークショー。テーマは「盗塁王から学ぶ一歩先ゆくチカラ」。この講演会には一般来場者も含めて330名以上の聴講者が参集され、高橋慶彦氏のカープの昔話やエピソードなどを、横



高橋 慶彦 氏



トークショーのステージ



横山 雄二 氏

山雄二氏の軽妙なリードでトークが進み、大いに盛り上がりました。

午後5時10分から開催される懇親会に先立って、功労者表彰、大型保障制度支部表彰を行い、全法連会長表彰者、県法連会長表彰者、呉法人会会長表彰者、および呉法人会特別功労表彰者に表彰状ならびに記念品が贈られ、大型保障制度表彰支部には記念品が贈呈されました。(この頁の下段参照)

懇親会は、講師を務められた高橋慶彦氏と横山雄二氏もご列席いただき、会員同士も久しぶりに文字どおり懇親を深めたひとときでした。

最後になりましたが、開催にあたりご協力いただきました会員の皆様に厚く御礼申し上げます。



呉商工会議所 神津会頭による懇親会乾杯のご発声

R4
5/24
火

功労者表彰

敬称略

全国法人会総連合会長表彰

役職 二反田正弘
役職 河菜 春文

広島県法人会連合会会長表彰

役職 高橋 征司
役職 森川 泰博
役職 神田 健治

呉法人会会長表彰

女性部会長 高橋 育代
役職 楨岡 達真
役職 藤井 聖
役職 藤井 啓

感謝状 (租税教室講師)

副会長 長行事義人
役職 松岡 秀直
役職 三戸 初人
役職 大之木小兵衛
役職 石原 圭詞
役職 寺下 正博



県法連会長表彰
高橋 征司 理事



感謝状 (租税教室講師)
大之木小兵衛 理事



呉法人会会長表彰
高橋 育代 女性部会長

大型保障制度推進表彰支部 (令和3年4月～令和4年3月)

優秀賞

広西支部 海岸支部

努力賞

中通支部 音戸支部
西中央支部 倉橋支部
阿賀支部 豊・豊浜支部



大型保障制度推進表彰支部 広西支部
三戸 初人 支部長



R4
2/23
祝

青年部会40周年記念式典・講演会

講演

「呉を元気に」

前広島東洋カーブ監督

緒方 孝市 氏

トークセッション

前広島東洋カーブ監督

緒方 孝市 氏

×

RCC中国放送アナウンサー

田村 友里 氏

2022年2月23日(祝)、呉法人会青年部会創立40周年記念式典が、歴代青年部会長や県内の青年部会等、多数のご来賓にもご列席いただいた上で開催されました。式典では、青年部会会長を務められました海生氏、坪川氏、松岡氏、岡本氏へ感謝状を贈呈いたしました。

式典後の40周年記念特別講演会では、広島東洋カーブ25年ぶりのセ・リーグ制覇から3連覇を成し遂げた緒方孝市前監督をお招きし、「呉を元気に!!」をテーマにご講演を賜りました。監督就任1年目、ヘッドコーチを務めていた前年のやり方を踏襲すれば勝てると踏み、明確な方針を直接チームメンバーに伝えずにシーズンに入った結果、黒田博樹投手、新井貴浩内野手が復帰し優勝候補とされていた戦力を保持しながら、スタートダッシュに失敗。そのまま勢いに乗れず、優勝はおろかクライマックスシリーズにも進出できなかったという「失敗」を糧に、就任2年目からは明確なビジョンを明示し、全選手・チームスタッフが一枚岩となりペナントレースに臨んだ結果、圧倒的な強さでセ・リーグ優勝に導いたというそのメソッドは、我々のビジネスにおいても大変学びの多い内容でした。ま

た2016年の優勝後、広島市内で優勝パレードを行った際に、遺影を掲げて涙を流してくれているファンの方々を見て、「今まで25年も待ち続けてくれたファンの為にも、カーブは勝ち続けなければいけない」と決意を新たにされ、その後3連覇に至った話には、「呉を元気に!!」の答えにもつながる、緒方前監督の強い意志を感じました。

第2部では、「花よりガッツ」でおなじみ、地元呉出身でRCC中国放送の田村友里アナウンサーも加わり、トークセッションを行いました。田村アナの天真爛漫なご質問に対し、緒方前監督のプライベートな回答も飛び出し、会場は大いに盛り上がりました。

本来であればその後、緒方前監督、田村アナと共に盛大な懇親会を開催する予定でしたが、新型コロナウイルス感染拡大の影響により、やむなく中止と致しました。結果的に、開催後も参加者の方の感染報告はございませんでしたので、このような状況下でも、十分な対策を施した上でこのような大々的なイベントが開催できたことは、青年部会としても誇りに思っています。

(青年部会理事 榎岡達也)



青年部会 榎田部会長



感謝状贈呈(海生氏)



トークセッション



講演会場

1 通常総会・基調講演会・懇親会

(1) 第11回 通常総会

5月24日 出席者119名 呉阪急ホテル

議 題

- 1 令和3年度事業報告承認の件
- 2 令和3年度決算報告承認の件

報告事項

令和4年度事業計画、令和4年度収支予算

表彰

功労者表彰

大型保障制度支部表彰

感謝状贈呈



第11回通常総会

(2) 基調講演会

5月24日 出席者335名 呉阪急ホテル

講 師：広島東洋カープOB

高橋慶彦氏

RCC中国放送アナウンサー

横山雄二氏

演 題：企業経営者に贈る

「盗墨王から学ぶ一歩先ゆくチカラ」



基調講演会

(3) 懇親会

5月24日 出席者122名 呉阪急ホテル



懇親会

2 役員会

(1) 第6回 正副会長会議

2月22日 出席者7名 事務局

- 1 総会・講演会・懇親会の件
- 2 常任理事・理事合同会議開催の件
令和4年度事業計画の件
令和4年度収支予算の件
令和4年度功労者表彰推薦の件
令和3年度決算見込みの件
- 3 令和3年度会員増強結果の件
- 4 支部活動状況の件
- 5 租税教室実施報告
- 6 事務局関連その他



第6回正副会長会議



2 役員会 (つづき)

(2) 第4回 常任理事・理事合同会議

3月15日 出席者48名 呉森沢ホテル

- 1 令和4年度 事業計画承認の件
- 2 令和4年度 収支予算承認の件
- 3 令和4年度 功労者表彰推薦の件
- 4 令和3年度決算見込みについて
- 5 各委員会・部会からの活動報告



第4回 常任理事・理事合同会議

(3) 第1回 正副会長会議

4月5日 出席者7名 NISHIMAKI

- 1 決算 理事会議案書の件
令和3年度事業報告、決算報告
- 2 大型保障制度推進支部表彰の件
- 3 令和4年度支部活動費の件
- 4 役員人事の件
- 5 通常総会開催の件
- 6 青年部会40周年事業報告
- 7 令和4年度租税教室について



第1回 正副会長会議

(4) 第1回 常任理事・理事合同会議

4月19日 出席者43名 クレイトンベイホテル

- 1 令和3年度 事業報告承認の件
- 2 令和3年度 決算報告承認の件
- 3 令和4年度 支部活動費承認の件
- 4 大型保障制度推進支部表彰の件
- 5 通常総会・基調講演会・懇親会の件
- 6 各委員会・部会からの活動報告



第1回 常任理事・理事合同会議

3 委員会

(1) 第1回 研修委員会

4月22日 出席者9名 一蹠

- 1 県法連第2回研修委員会(2月9日)の報告
- 2 令和4年度の研修事業について
- 3 セミナーオンデマンド普及推進について



第1回 研修委員会

(2) 第1回 広報委員会

4月25日 出席者11名 シライズぎや

- 1 「灰ヶ峰」170号の発行を終えて
- 2 「灰ヶ峰」171号の編集(案)について



第1回 広報委員会

3 委員会 (つづき)

(3) 第1回 税制委員会

5月17日 出席者8名 呉森沢ホテル

- 1 税制改正要望に関するアンケート調査結果について
- 2 令和5年度税制改正要望事項の取りまとめについて



第1回 税制委員会

4 租税教室



5月 9日 白岳小学校
3クラス 111名
講師 盛谷 剛



5月12日 川尻小学校
2クラス 54名
講師 石原 圭詞



5月26日 安登小学校
1クラス 27名
講師 小河 政彦/三津井 政孝



5月26日 本通小学校
1クラス 28名
講師 定森 健次朗



5月27日 安浦小学校
2クラス 58名
講師 小河 政彦/橋本 博典/三津井政孝



5月31日 広小学校
3クラス 106名
講師 速水 京子/松岡 啓子/橋田理一郎
見学/門田祐季



6月 3日 呉中央小学校
3クラス 90名
講師 松本 好生



6月 6日 警固屋小学校
1クラス 24名
講師 志々田 裕介
見学/横岡達也



6月 6日 昭和西小学校
2クラス 72名
講師 岡本 太



4 租税教室 (つづき)



6月 7日 港町小学校
1クラス 31名
講師 長行事 義人



6月9日～10日 横路小学校
4クラス 134名
講師 山本浩司/内野静香/伊原将仁



6月10日 昭路北小学校
4クラス 137名
講師 藤井 聖/藤井 啓
定森 斉彦/定森健次朗



6月13日 昭和中中央小学校
2クラス 78名
講師 神田 大/宮田 修



6月16日 音戸小学校
1クラス 22名
講師 對川 克彦



6月16日 仁方小学校
2クラス 51名
講師 東 忠昭



※写真は一昨年度

6月20日 両城小学校
1クラス 17名
講師 伊原 直昭



6月21日 昭南小学校
1クラス 34名
講師 橋本 元気



※写真は昨年度

6月23日 荘山田小学校
2クラス 69名
講師 大之木 小兵衛



※写真は昨年度

6月24日 長迫小学校
1クラス 22名
講師 内野 静香

新型コロナウイルス
に関する対策リンク集

全法連 WEB サイト
をご活用ください



全法連

検索

全法連(全国法人会総連合)が、WEBサイトに
新型コロナウイルスに関する対策リンク集
を公開しましたのでご活用ください。

<http://www.zenkokuhojinkai.or.jp/links/covid19-links.html>

支部だより

1 支部役員会

支部名	開催日	内容	出席者
東中央支部	4月5日	1 会員増強について 2 支部活動について 3 福利厚生制度について 4 情報・意見交換等	7名 マツダ スタジアム
川尻支部	5月17日	1 役員会の開催について 2 会員増強の進捗状況について 3 その他	8名 呉信用金庫 川尻支店 2階会議室
昭和南支部 昭和北・郷原 支部合同	5月20日	1 会員増強について 2 支部研修会について 3 福利厚生制度について 4 情報・意見交換等	8名 五月荘

部会だより

1 青年部会

(1) 第6回青年部会理事会

2月16日 出席者22名 クレイトンベイホテル

- 1 青年部会40周年記念行事について
- 2 広島県青年の集いについて
- 3 福利厚生制度について
- 4 その他

(2) 青年部会40周年記念式典・記念講演会

2月23日 出席者173名 クレイトンベイホテル

- 1 記念式典
- 2 記念講演会
講師：広島東洋カープ前監督
緒方孝市氏
RCC中国放送アナウンサー
田村友里氏
演題：「呉を元気に」

※詳細はトピックスに掲載しています。



議 第6回理事会



議 40周年記念式典・記念講演会



1 青年部会 (つづき)

(3) 第7回青年部会理事会

3月24日 出席者19名 呉阪急ホテル

- 1 令和4年度事業予定の件 (年間計画)
- 2 4/26 広島県青年の集いの件
- 3 5/24 総会・講演会・懇親会の件
- 4 40周年記念行事の報告
- 5 卒業生3名に記念品贈呈の報告
- 6 その他
- 7 福利厚生制度について



議 第7回理事会

(4) 令和4年度 第1回青年部会理事会

4月22日 出席者13名 呉阪急ホテル

- 1 令和4年度事業活動の件
- 2 4/26 広島県青年の集いの件
- 3 各副部長からの報告
- 4 事務局からの報告
- 5 その他
- 6 福利厚生制度について



議 (R4年度)第1回理事会

(5) 第2回青年部会理事会

5月10日 出席者17名 クレイトンベイホテル

- 1 令和4年度事業活動の件
- 2 4/26 広島県青年の集いの報告
- 3 事務局からの報告
- 4 その他



青年部会 第2回理事会

(6) 令和3年度 事業報告会

5月10日 出席者30名 クレイトンベイホテル

- 1 令和3年度事業報告・決算報告
- 2 令和4年度事業計画・収支予算
- 3 卒業生紹介
- 4 懇親会



議 令和3年度事業報告会

事業者の皆様へ 行政書士の無料相談窓口の延長

相談窓口TEL■25-5696 (相談時間内のみ)

新型コロナウイルス感染症に関する国や県、呉市などのさまざまな支援制度を、行政書士が分かりやすく案内する無料相談窓口を当面の間、延長します。

期間 当面の間

時間 平日 9:00 ~ 16:00 (予約不要)

場所 市役所 2階 204 会議室 (広島銀行呉市役所出張所の奥)

呉市からのお知らせ 

2 女性部会

(1) 第2回女性部会正副会

2月8日

出席者5名

事務局

- 1 令和4年度の行事について
- 2 女性部会30周年記念事業について
- 3 絵はがきコンクール表彰式の反省について

(2) 第1回女性部会理事会

5月16日

出席者10名

クレイトンベイホテル

- 1 6/20事業報告会について
- 2 女性部会30周年記念事業について
- 3 令和4年度絵はがきコンクールについて
- 4 女性フォーラム広島大会について



第1回理事会

小学校への出前授業を通じて地域に貢献してみませんか？

出前授業 (租税 教室)

講師募集!!

さまざまなツールで派遣講師をサポートします

詳しくは呉法人会事務局へ ☎0823 (22) 5798

令和3年度 出前授業 講師





そのストレスはなぜ？ 原因はみんな違います

産業カウンセラー

柏木 勇一

◆働く環境の変化から生じた ストレスの現れ方

長期化したコロナ禍で、働く人たちの環境が一変しました。在宅勤務では、仲間と直接話し合うことがないので進捗状況が確認できません。製造現場で働く人たちは入社しなければいけません。事務職員が入社しないので、顧客先の情報も少なくなりがちです。どちらにしてもイライラが募りました。そう、ストレスはそれぞれの働き方で異なる形で生じたのが特徴でした。

電気製品の部品製造会社に勤める30代の男性Aさんから、どうしたらいいでしょうか、という相談を受けました。会社は出勤社員を調整していたそうですが、中堅社員として戦力になっていたAさんは、ほぼ毎日出勤。その影響で業務量が急激に増え、残業も多くなって、疲労を感じ、眠れない日々になりました。同僚との会話も減って「孤立状態」。やるべきことが分かっているのに後回しになり、ミスも目立ってきました。37度台前半の微熱が10日ほど続いたのでPCR検査を受け、結果は陰性でしたが軽い吐き気にも悩まされていました。

◆まず原因を把握、そこから対処方法が 生まれます

つまり、ストレスといっても、その原因はみんな異なります。ストレスの種類はストレスを感じている人の数だけあるととらえた方がいいでしょう。

Aさんの場合は、ズバリ業務過多が原因です。どうすればいいか、皆さんもすぐ気がついたと思います。業務量の軽減が緊急課題です。ここは頑張らなければ、と無理をすると症状は進行し、さまざまな危険が生じることは容易に想像できます。

ほどほどのストレスを感じた方が、緊張感を



もって仕事に取り組めるので効果があるという説もありますが、Aさんの場合は、ほどほどとは言えません。ストレス発散方法として、散歩や軽いジョギングをする、子どもと遊ぶ、休日は趣味の時間を持つ、などが挙げられています。

もちろん否定はしません。自分流のストレス発散法を身につけて、ぜひ実行してください。同時に、ストレスの原因をしっかりと押さえて、その原因に対応することがより重要です。

◆上司に求められる早期発見・早期対応、 これは不変です

Aさんからは、対人関係の不満は語られませんでした。なぜ自分だけこんなにヘトヘトになるまで働かなければいけないのか、という思いはあったようです。つい、休みの多い同僚をうらやましく思う感情が、ストレスになって身体に影響したことも想像できました。こちらが主な原因と分かった場合は、カラオケで大声を出したり、スポーツで汗をかいたりする発散系の対処法が効果的です。休養系、癒やし系、発散系…などの複数の対処法を持っていただきたいと思います。

一方、職場で大事なことは周囲のサポートです。Aさんに上司への相談を勧めたところ、実は上司も心配していたことが分かり、業務量の分担が進んだそうです。本当は職場のメンタルヘルスの基本「早期発見と早期対応」を念頭に、上司が気付いた段階で手を打ってほしいケースでしたが、相談が正しい方向になったことはまずは良かったと思います。

【筆者紹介】 柏木勇一（かしわぎ・ゆういち）

大学卒業後、新聞社勤務を経て、現在EAP企業でカウンセラーとして活動。産業カウンセラー、家族相談士、交流分析士。

宇佐八幡宮神人（じん）にん）が築堤した 呉町の町割り⑱

広郷土史研究会 上河内 良平

神人とは神社を警固する武装集団、鎌倉幕府の慣例では初期庄園で下司職に補任した。呉左近左衛門尉實賢（藤原實賢・萩藩譜録「安芸国能美庄々官等注進状」）はその一人。秦氏の末裔、呉左近左衛門尉實賢が築いた大陸的城郭都市呉町、町を囲む掘割がその特徴。明治三年 安芸郡呉町差出帖庚午三月によれば当町 東西三丁四十八間・南北四丁拾五間。



※町新開西側（此の図では下側）の棕の木の外で「とんど」を燃やした
その後、余興として半島にルーツを持つ「宮原村庄屋青盛家資料」と同様の綱引を行う

呉町悦喜屋（えきや）金蔵の人物像

亀山神社境内、二の鳥居の後に二基の大きな石の狛犬が奉納されているが、向かって右の台座の後に「天保六年(1835)乙未夏六月吉日 願

主 呉町 悦喜屋金蔵」と奉納者の名前が刻んである。また尾道の石工が施行した事も下段の石材に刻まれている。

この亀山神社は明治19年当時、呉町北側に接する入船山に鎮座していたが、呉鎮守府建設に



高さ3m程の狛犬

天保六年乙未夏六月吉日 願主呉町悦喜屋金蔵
その下には「尾道石工施行」と刻んである。

あたり、海軍用地となったため現在地の清水谷に遷宮したのである。

この狛犬を尾道の石工に注文して、呉の亀山神社に奉納するには相当の費用が掛かったと思われるが、悦喜屋金蔵という人は、どんな人物であったのであろうか。

これを解明したのが呉市立図書館に於いて「古文書を読む会」の指導をしていた山陽女子短大教授・法学博士、金指正三氏と、その受講者・山中利彦氏(呉市本通4-10-20)の出会いからである。

この人は私の曾祖父・山中金蔵です、と伝え当家が呉町庄屋を務めており庄屋文書も伝承している旨、伝えた。これによって『安芸郡呉町史料・山中利彦編』が昭和51年9月30日、発刊され、呉町の江戸期の資料が現在に残ったのである。当時20才代だった筆者は広郷土史研究会二代目、田村信三会長を通じてこの方を存じており、貴重な資料を1冊頂いていた。

また、明治19年当時の呉町平面図を広郷土史研究会顧問・軍事史研究家、相原謙次氏に頂き、江戸期の町方でありながら、山側以外の平地は町屋の周りに堀を巡らし、防御を考えた中世・堺自由都市に匹敵する城塞都市であった事が判り、この平面図と山中家に就いて「呉の語源」の最終原稿として残して置きたいと考えた。

さらに述べれば、この町屋の家名の中に数家

の「新原姓」を発見した。郷土史会のよき理解者・新原芳明呉市長にこの資料を提供して同市長の出自を伺った処、市長は祖父の代迄呉町に代々住んでいて、祖父は船主兼船頭であったと述べられ、呉鎮守府開庁時、現在の呉市川原石地区へ移住する。

また、呉町移住者は川原石地区より始め宮原村山手に移住する者の方が多かったとも述べられ、呉町の正圓寺も最初は山手に移り遅れて川原石地区へも移った、移住時の伝承を詳しく承知しておられた。

次に山中利彦氏が残された呉町差出帖(明治3年)には、呉町総人数、1,560余人(家数335軒)面積、一、畝数壺反式拾八歩・寛政七年(1795)相成る。一、畝数五反九畝、当町沖新開・文化十三年(1816)出来、とあり、狭い町方に多くの人が住んでいた事が判るが、山中利彦氏が残された近世庄屋文書には文書の末尾に庄屋・与頭・長百姓などの人名の署名があり、市長に数代前の先祖人名のご教授を願ったが、残念ながら川原石地区に移住して以後の資料しか保管されていないと云われ、この文書からどのような役職を持つ有勢者が確認出来なかった。

思えば呉市は昭和20年の米国空襲で市街地が全焼しており原爆の惨禍を被った広島市と同じく古い資料がほぼ焼失したことを考えれば無理はなかった。

呉町庄屋山中氏の出自

呉町庄屋山中氏については詳しい出自伝承があり、ここで紹介しておきたい。

広郷土史研究会に古い会員で広町田水越地区に山中節夫氏がおり、江戸時代初期からの同氏関連墓地を現在管理している。

本家が山中利彦家で呉市に居住され旧山中ホテル経営者。一門では「大山中(おおやまなか)」と呼ばれていた。同氏が広町石内小瀧の瀧壺南側に観音堂を建立する時、田村信三先生と共に協力した覚えがあり、その縁で『安芸郡呉町史料』が出版された折、1部頂いたと思う。

最近(数年前)水越の山中節夫氏が突然訪ねて来られ、山中墓地の管理の経緯メモを渡され、自分も90才過ぎたが、管理している山中墓地の事はあなたに原稿を書いてもらい、広郷土史研究会会報にでも残して欲しい旨、述べられた。よって今回、この機会に山中氏の賀茂郡広村来住の経緯を記録として残して置きたい。

江戸期の山中家墓地の推移

同家は出雲国広瀬・月山富田城々主尼子氏の武将、山中鹿之助の直系を称され、尼子氏没落の折、捕らえられた鹿之助が備中高梁川の渡りで毛利方に討取られた後、一門の幸重が密かに芸州賀茂郡廣村へ落延び廣村真光寺の門徒になったと伝承されている。

ただ隠れ住んだ落人のイメージはなく、かなりの財力を有していたようで、残っている江戸時代初期からの墓石の切墓は大きく立派で、江戸初期のものから七基残っている。

廣村には移住して以後、数家の有力分家が存在し、この方々は「山中会」なるものを組織し一門で先祖の史跡を巡るツアーを催されていた。筆者は20代の頃、誘われ山中鹿之助の戦跡を巡る1泊旅行に同行した覚えもある。

この墓石は現在地に移される前は広大川水越の東側川土手に建立されていたが、大正10年、廣海軍工廠建設時、東大川水越を越える大水の折、川が氾濫すると廣海軍工廠に被害が及ぶのを考慮され、東大川を埋め立てる工事が行われた。この折、東大川水越の土手にあった江戸期からの墓石が現在地に移動されたと言う。

よって、この墓地に一番近い水越の山中節夫氏が一門の委託を受けて現在まで管理してきた。

真光寺には自然石の大きな最初の山中家墓石がありその後、切墓が水越土手に建立されたのである。

江戸時代方形の切墓を建立するのは大金が必要で、かなりの財力を有していた事が推察できる。これに関連するエピソードとして、筆者は『東西条始末記(昭和55年単行本)』発刊の折、郷原村庄屋・檜垣家の事も記しているが、この時、同家より檜垣新太郎の初代から始まる系図を拝見していた。

檜垣新太郎は天文年代(1532~)の人物であるが、子孫が廣村へ帰って来て江戸時代初期、郷原村開村の折、招かれて庄屋に就任し、その7代目が廣村山中家と婚姻している。当時この系図の信憑性に確信が持てず、ここでは詳しく述べていない。

しかし、その数年後、賀茂郡風早村庄屋檜垣家の系図と近世文書(手鏡)がもち込まれ、風早村檜垣家の詳しい資料を頂いた。

その人は呉市の歯科医院檜垣保雄家で、檜垣新太郎が風早村西ノ城々主に収まる詳しい経緯資料もあり、系図の内容は郷原村庄屋檜垣家と3代目までは同じであった。これによりこの系図の信憑性に確信を得た。「広郷土史研究会会報第39号」で詳しく紹介しているが、ここで述べたいのは江戸時代初期頃の庄屋は武士の系譜を引く家の者が任命されており、婚姻も同等の家柄でないと行われていなかった。この事から呉町庄屋に就任した山中家は江戸時代には廣村で庄屋と交際できる財力を有していたことが推測できる。



三坂地芦冠 城ノ鼻麓の山中家墓地



山中累代之墓（高さ2m）

文久三年（1863）山中吉右衛門大江幸頭が建立。同墓地「山中元祖」の板碑には山中幸盛其子九郎幸重
天正十九年（1591）広村に住す。慶長十八年（1613）没（法名祐覚）とある。



文政11年（1828）広村絵図の真光寺と東大川水越部分

- ①真光寺
- ②土手にあった
切墓の位置
- ③現在の位置

蛇足であるが檜垣新太郎は巖島合戦前年、天文23年（1554）9月の大内氏と毛利氏が戦った能美浦の海上戦で毛利方として参戦し敵船張出の刻、討死している。（完）

おわりに

今回は呉町海龍山正圓寺の宮原村山手移設と呉町の関係について解説したい。

この事で呉郷惣鎮守亀山神社と呉町町方成立の関係と特性の理解が深まると考える。

広郷土史研究会入会案内請求は0823-71-6981

振替納税、ダイレクト納付の申込みが オンライン(e-Tax)でできます！(注)個人の方に限ります。

国税の振替納税、ダイレクト納付を利用する場合には、事前に税務署又は金融機関に書面で依頼書を提出する必要がありましたが、令和3年1月からオンライン(e-Tax)で提出できます。

振替納税、ダイレクト納付の申込みの手順

STEP 01 e-Taxにログイン
 (1) e-Taxを初めて利用される方は、e-Taxの利用開始届出書をオンラインで提出してください(利用者識別番号が即時発行されます。)

STEP 02 振替口座の情報を入力
 (1) e-Taxでご自身の氏名、住所、税務番号及び口座名義を入力します。
 (2) ご利用の金融機関を選択し、金融機関のサイトで必要な情報を入力します。

STEP 03 「提出」ボタンを押して送信
 (1) 送信する前に、画面に表示された情報を確認してください。
 (2) 受信通知がメッセージボックスに格納されますので、必ずご確認ください。

手順が少なくて簡単ね!



振替納税、ダイレクト納付のオンライン申込みのメリット

- ・金融機関又は税務署に書面での提出が不要!
- ・振替依頼書又はダイレクト納付利用届出書の記載が不要!
- ・金融機関届出印の押印が不要!
- ・電子証明書が不要!



利用できる金融機関

オンライン提出が利用できる金融機関については、国税庁ホームページにある「オンライン提出利用可能金融機関一覧(振替納税)」
 「オンライン提出利用可能金融機関一覧(ダイレクト納付)」
 をご確認ください。

オンライン届出利用可能
金融機関一覧(振替納税) ▶ 

オンライン届出利用可能金融
機関一覧(ダイレクト納付) ▶ 

法人の方はこちらをご覧ください。

法人の方がダイレクト納付の申込みをする場合には、書面で提出する必要がありますので、「国税ダイレクト方式電子納税依頼書兼国税ダイレクト方式電子納税届出書」(p.3)をご利用ください。なお、記載要領については、国税庁ホームページ内「ダイレクト納付の手続」をご覧ください。

ダイレクト納付の手続 ▶ 

電子納税届出書記載要領 ▶ 

国税の

簡単! 便利な!

国税庁

キャッシュレス納付のご案内

国税の納付は、金融機関や税務署等の窓口に行く必要がない、非対面の「キャッシュレス納付」が大変便利です。

1>> ダイレクト納付 こんな方におススメ!

e-Taxで申告されている方、源泉所得税の毎月納付など頻りに納付手続きをされている方

さらに詳しい情報は
こちら



ダイレクト納付の申込みをすることで、e-Taxから簡単な方法で口座引落しにより納付する方法です。

- 納付方法** パソコンやスマホから、即時又は納付日を指定して、口座引落しにより納付する方法です。
- 事前手続** e-Tax利用開始届出書、ダイレクト納付利用届出書の提出が必要です。詳しくは裏面をご覧ください。



2>> 振替納税 こんな方におススメ!

申告所得税や個人事業者の消費税の確定申告書を提出する必要がある方

さらに詳しい情報は
こちら



振替納税の申込みをすることで、毎年の確定申告等に係る国税を口座引落しにより納付する方法です。

- 納付方法** 預貯金口座からの自動引落しにより納付する方法です。
- 事前手続** 初回のみ振替依頼書の提出が必要です。
※ e-Taxによる提出が可能です。



3>> インターネットバンキング等 さらに詳しい情報は こちら

- 納付方法** インターネットバンキング、モバイルバンキング又はATMから納付する方法です。
- 事前手続** インターネットバンキング又はモバイルバンキングの契約、e-Tax利用開始届出書の提出が必要です。

利用可能な金融機関については、「ペイジー (<https://www.pay-easy.jp/>)」でご確認ください。



4>> クレジットカード納付 さらに詳しい情報は こちら

- 納付方法** 「国税クレジットカードお支払サイト (<https://kokuzei.noufu.jp/>)」からお手持ちのクレジットカードを利用して納付する方法です。※納付税額に併じた決済手数料がかかります(決済手数料は国の収入になるものではありません)。

公益社団法人 呉法人会のホームページから **無料** でセミナーがご覧いただけます



SODセミナー・オンデマンド

■経営 ■実務家 ■労務 ■税務・経理 ■法律 ■政治・経済 ■研修・人材育成 ■著名人 ■環境・高齢化 ■健康・ライフスタイル

セミナーオンデマンドは、インターネットでセミナー映像を視聴することにより、さまざまな経営情報が取得できるサービスです。

いつでも
24時間いつでも受講できます!

どこでも
会社・自宅・出先どこでもOK!

好きなだけ
気になるセミナーを自由に選べる!

映像と音声による本格的なセミナー! さまざまな情報が満載!
●使いやすいサイトデザイン ●高画質「ハイビジョン」サイズ! ●PC・Mac・Android・iPhone 対応

*掲載内容は予告なく変更する場合がございます。

呉法人会の
ホームページより
ご覧いただけます
無 料

セミナー・オンデマンドの視聴方法 **【呉法人会員ID : hj2509 / パスワード : 5798】**

呉法人会のWEBサイトにアクセス
<http://hojinkai.zenkokuhojinkai.or.jp/kure/>

【事業内容】をクリック

【事業内容】ページの右上をクリック

【インターネットセミナー】をクリック

このボタンをクリック

セミナーオンデマンドのWEBサイト

ログイン

2022年11月のおすすめメニュー

小さく決めて 自分の人生を手に入れる

～「自分の人生を生きる」レッスン～



夫は若くして2012年10月他界した流通ジャーナリストの金子哲雄氏。「ずっと死のことを考えてきたらいつのまにか、「生き方」のことを深く考えていることに気づいた。」という稚子氏。自身の生き方の原点を振り返り、「自分の人生を手に入れる」ために、自身の経験から学んだことをお伝えします。

終活ジャーナリスト
ライフ・ターミナル・ネットワーク代表

(かねこ わかこ)
金子 稚子

1 インボイス制度の概要と
電子帳簿保存法のポイント

税務・財務・経理

公認会計士 コンサルタント **川口 宏之**

令和5年10月から導入される適格請求書等保存方式(インボイス制度)。一定の事項が記載された請求書の保存が、消費税の仕入税額控除を受ける必要要件のひとつになります。本セミナーでは令和4年1月に改正された電子帳簿保存法のポイントと、インボイス制度への対応について解説いたします。

2 ハラスメント講座

研修・人材育成

株式会社ワンスウィレ 代表取締役 **尾花 彰**

ハラスメントと呼ばれる行動を無意識に起こしてしまう、本質的な原因はいついかなのか。会社や組織にとって、ハラスメントに関するマイナス評価は大きな問題になります。それらを認識し、どうすればハラスメントを無くすることができるのかを今一度確認し、行動していきましょう。

© 2022年5月の呉全同業を単位

一流の講師陣による豊富なセミナーが満載 上記の他600タイトル以上配信中



県立呉高等技術専門校からのお知らせ

令和4年度「在職者訓練」の計画について

呉高等技術専門校では、従業員の職務能力の向上や希望するキャリア形成を支援するため、「在職者訓練」を実施しています。今後も続くと予想される人手不足への対応、あるいは企業にとって重要な指標である労働生産性向上のためには、企業内の人材育成はとても大切です。ぜひ御活用ください。



科目	実施時期	日数	時間(延べ)	募集人員	受講料
介護福祉士受験対策講座	12月～5年1月	4日	24時間	20名程度	8,900円程度

(注) 内容の詳細は、呉高等技術専門校のホームページで公表します。

この他にも、企業等の要望に基づく在職者訓練(オーダーメイド型訓練)を実施しています。

呉高等技術専門校賛助会会員の募集について

呉高等技術専門校では、企業と連携・協力し、本県産業の振興と本校訓練の充実を目的とする賛助会を運営しています。当賛助会は、平成21年度に設立し、現在、約80社の会員で事業を実施しています。本校が、ものづくり分野や介護分野の人手不足の職種への人材供給の拠点としての機能を発揮し続けるためには、企業の皆様の御理解と御協力をいただくことが必要です。温かい御支援・御協力をお願いいたします。

令和3年度冬季イルミネーションの点灯風景

※今年度も、12月初め～来年1月末まで点灯予定



<賛助会概要>

(会長)

角 秀司 株式会社呉匠 代表取締役

(会員対象)

呉地域に工場等の拠点を有し、会の目的に賛同する法人、団体等

(活動内容)

【当校の会員企業支援事業】

在職者訓練、講師(指導員)派遣、事業主推薦による訓練生の受け入れ等

【会員企業の当校支援事業】

当校訓練生の就職受入、派遣受入(インターンシップ)、

冬季イルミネーションの協賛等

(会費) 無料

入会手続きについて

御入会いただける場合は、下記お問合せ先まで御連絡ください。入会申込書を送付いたします。
在職者訓練、賛助会会員募集の詳細については、当校へお問合せください。

お問合せ先： 県立呉高等技術専門校(〒737-0003 呉市阿賀中央5-11-17)

TEL:0823-71-8816, FAX:0823-71-8848

URL: <https://www.pref.hiroshima.lg.jp/soshiki/184/>



☆当校の紹介動画を作成していますので、是非ご覧ください！



期間限定 2022.7/16(土) ▶ 10/31(月)まで

※本キャンペーンは早期に終了することがあります。

第2弾 呉市のお店応援!! キャッシュレスで お得キャンペーン

au PAY・d払い・PayPayの
いずれかを対象店舗で利用して

最大 20% 戻ってくる!!

au PAY d払い PayPay

すべて利用すると

合計最大 3万円相当 戻ってくる!!

(不課税)

付与上限 1決済サービス事業者あたり
1回あたり2,000円相当(不課税)
期間中合計10,000円相当(不課税)

※ポイント付与や支払い方法などについては一定の条件がありますので、詳しくは
対象店舗または各社のサイトでご確認ください。※一部店舗ではご利用いただけない場合
があります。※キャンペーン内容は予告なく変更する場合があります。※同時期に
行われている他業のポイント還元対象にも含まれる場合、本キャンペーンは同時期に
行われている他業の特典還元対象者から除外、または特典期間が優先表示以上の
期間内に適用される場合があります。2022年6月1日時点の情報がです。

※お問い合わせ: 0120-239-904 [受付時間] 9時~17時(土日祝日含む)

■キャンペーン内容

※本キャンペーン開催期間中、対象店舗でau PAY(コード支払い)・d払い
・PayPayのいずれかを利用されたお客様に、お支払い額に対して最大20%の
ポイント又は現金を付与します。

■受付時間

au PAY 期間中の利用分を、ご利用の翌々日(au PAY残高)として一括で
付与します。

d払い 期間中の利用分を、利用時の翌月末にdポイント(期間・用途限定)と
して付与します。有効期限は発行日から90日です。

PayPay 支払日の翌日から起算して30日以内にPayPayポイントとして付与します。

こちらのポスターが
貼ってあるお店が
キャンペーン対象です



■ご注意ください

au PAY ご購入をキャンセルされた場合は、本キャンペーンの対象外となります。本企画開始前までに当社に申請した売上放棄(売上凍結)が
対象です。特典付与時点で以下の場合は、ポイント対象の対象外となります。au PAYが加盟店または加盟店に付いている、もしくは譲渡・
譲渡している場合、au PAY統合によりau PAYを変更された場合、発行したau PAYにて決済した商品・サービス等の取引のキャンセル・
取消し・返品・キャンセルされた場合、au PAYの同時期併用に関する行為、またはそのおそれがある場合。

d払い

d払い(D払い)はポイント・クーポンはd払い以外にポイント還元対象外です。付与されるポイントは「dポイント(期間・用途限定)還元」です。
dポイント(期間・用途限定)は、ドコモのケータイ料金のお支払い等にはご利用いただけません。通常時とはdポイントクラブ会員で
ない場合、ポイントは減額されません。詳しくはdポイントクラブサイト<https://point.jp/guide/index.html>をご覧ください。

PayPay

PayPayはPayPay以外のクレジットカードは対象外です。付与されるPayPayポイントはPayPay/PayPayカードの公式サイトで利用が
可能です。なお、換金はできません。

対象店舗など
詳細はこちら

<https://kure-kangen.jp/>



呉市 第2弾キャッシュレスでお得キャンペーン 検索



キャッシュレス決済アプリでお買い物するまでの4STEP!



キャッシュレス決済アプリの利用をサポート!

auショップでは「au PAY」、ドコモショップでは「d払い」、ソフトバンクでは「PayPay」のキャッシュレス決済アプリの利用をしっかりとサポートします!

■ スマホへのアプリのダウンロード、お店での使い方などをご説明させていただきます。



■ スマホに関するご相談や質問も随時受け付けます。



au PAYをご利用の方

auショップ ゆめタウン員
auショップ 広
auショップ 広国際通り
(来店予約「auの場合当日以降の予約となります。)

d払いをご利用の方

ドコモショッププレレ店
ドコモショップ員店
ドコモショップ広店
ドコモショップ広国際通り店

PayPayをご利用の方

ソフトバンクゆめタウン員
ソフトバンク広駅前
ソフトバンク広国際通り
ソフトバンク横山

※店舗緩和・持ち時間短縮を図るため、来店予約をお願いいたします。※定休日や営業時間は各ショップまたは公式HPでご確認ください。

au PAY (コード支払い) についてはこちら

au PAY専用コールセンター
0120-977-964
受付時間：9時～20時
年中無休

d払いについてはこちら

d払いお問合せダイヤル
0120-613-360
受付時間：年中無休 24時間
※ただし、午後8時～午前9時については、ドコモの回線をお持ちのお客さまの「利用停止」のみの受付となります

PayPayについてはこちら

PayPayカスタマーサポート窓口
0120-990-634
受付時間：24時間
年中無休 (メンテナンス日除く)

本キャンペーンに関するお問い合わせ

キャンペーン事務局代表番号
0120-239-904

受付時間：9時～17時

平日土日祝対応

事業者の 皆様へ

事業者向け補助金等申請サポート事業補助金

新型コロナウイルス感染症に伴う補助金等の申請手続を行政書士や社会保険労務士に委託した費用の一部を助成します。

令和4年3月31日までに補助金交付済みの事業者についても、再度、補助金を限度額まで交付します。

制度の内容



(1) 対象要件

次の全てに該当する事業者が対象となる。

- ア 呉市内に事業所を有している中小企業者・小規模事業者*
 - イ 新型コロナウイルス感染症の対策に伴う国、広島県及び呉市の補助金等の支給に必要な書類の作成等を行政書士又は社会保険労務士に委託をした者
 - ウ 雇用調整助成金、事業復活支援金、月次支援金等の国、広島県及び呉市の支給決定を受けている者
 - エ 市税の滞納がない者
 - オ 暴力団員及び暴力団員等に該当しない事業者
- ※中小企業基本法（昭和38年法律第154号）第2条第1項各号に掲げる中小企業者

- (2) 対象経費 新型コロナウイルス感染症の対策に伴う国、広島県、呉市の補助金等の支給に必要な書類の作成等を行政書士又は社会保険労務士へ委託した費用

名称	行政書士	社会保険労務士
対象事業	右記以外の国、広島県及び呉市の補助金等の申請	雇用調整助成金の申請
補助率	5/10	10/10
補助限度額	5万円	10万円
期間	令和4年4月1日～当面の間	

令和4年4月1日以降に交付決定通知及び入金完了した補助金に対する、委託費用が対象となります（交付決定通知書に日付が記載されていない場合は、令和4年4月1日以降に入金完了したものが対象となります。通帳の写し（表面、見開き、入金を確認できるページの写し）を申請書に添付し、ご提出ください）。

提出書類

申請書、市税の滞納がない証明書、暴力団排除に関する誓約書、行政書士又は社会保険労務士へ委託した費用が分かる書類など

お問い合わせ先

呉市商工振興課工業グループ 電話 25-3308 メールアドレス syoukou@city.kure.lg.jp

呉市 コロナ 申請サポート 検索



呉発着の広島空港リムジンバス



2022年
7月1日
改定



 広島電鉄株式会社
Hiroshima Electric Railway Co., Ltd.

呉(くれ) ⇒ 広島空港 Kure Hiroshima Airport					広島空港 ⇒ 呉(くれ) Hiroshima Airport Kure					
クレイトンベイ ホテル	呉駅前 (8番のりば)	本通3丁目	阿賀駅前	広島空港	広島空港 (1番のりば)	新広駅	阿賀駅前	本通3丁目	呉駅前	クレイトンベイ ホテル
乗車のみ				降車	降車	降車のみ				
5:40	5:55	5:59	6:08	6:53	9:00	- (※9:47)	9:45 (9:52)	9:54 (10:01)	9:58 (10:05)	-
7:00	7:15	7:19	7:28	8:13	10:35	- (※11:22)	11:20 (11:27)	11:29 (11:36)	11:33 (11:40)	-
8:20	8:35	8:39	8:48	9:33	11:45	- (※12:32)	12:30 (12:37)	12:39 (12:46)	12:43 (12:50)	-
-	11:05	11:09	11:18	12:03	13:00	- (※13:47)	13:45 (13:52)	13:54 (14:01)	13:58 (14:05)	-
-	13:35	13:39	13:48	14:33	15:25	- (※16:12)	16:10 (16:17)	16:19 (16:26)	16:23 (16:30)	-
-	14:50	14:54	15:03	15:48	16:55	- (※17:42)	17:40 (17:47)	17:49 (17:56)	17:53 (18:00)	-
-	16:50	16:54	17:03	17:48	18:40	- (※19:27)	19:25 (19:32)	19:34 (19:41)	19:38 (19:45)	19:48 (19:55)
-	17:50	17:54	18:03	18:48	19:55	- (※20:42)	20:40 (20:47)	20:49 (20:56)	20:53 (21:00)	21:03 (21:10)
-	18:35	18:39	18:48	19:33	21:40	- (※22:27)	22:25 (22:32)	22:34 (22:41)	22:38 (22:45)	22:48 (22:55)

片道 1,370円
往復 2,360円

※広島空港発便について、広島空港発車時に「新広駅」降車希望のお申し出がある場合のみ「新広駅」を経由いたします。

- バスダイヤは予告なく変更となる場合があります。また、天災・交通渋滞・道路閉鎖等により、バスが予定時刻に発車・到着できない場合があります。
- 空港出発時刻は飛行機の到着にあわせ変更する場合がありますので、予めご了承ください。

時刻表の
有効期間に
ご注意ください

お問い合わせ先
広島電鉄株式会社 【広電バステレホンセンター】 0570-550700 (平日 9:00~17:45)
【呉中央営業所】 (0823) 36-2460

<https://www.hiroden.co.jp/bus/airport/kure.html>

新型コロナウイルス感染等の影響による変更にご注意ください!
最新の情報は【 <http://www.hij.airport.jp/> 】でご確認ください。

大規模事業所(従業員概ね300人以上)の 再編等やコロナ禍への対応等で事業の 再構築に挑戦する事業者の方へ



～ 中小企業等事業再構築促進事業への追加支援 ～

新分野展開や業態転換，事業・業種転換等の
取組，事業再編等の取組を通じた規模の拡大
等を目指す事業者の皆様を支援します！



対象

国の中小企業等事業再構築促進事業※の採択者
※制度の詳細は，ホームページでご確認ください。

<https://jigyousaikouchiku.go.jp/>



補助額

- ① 最大300万円(事業者負担の1/10)を
交付(上乘せ)
- ② 加えて，大規模事業所(従業員概ね300人以上)
の再編等に伴い影響を受ける事業者に対しては，
影響度(取引割合)に応じて，
最大300万円を交付(加算措置)

お問い合わせ

呉市商工振興課

電話 0823-25-3310 FAX 0823-25-7592

メールアドレス syoukou@city.kure.lg.jp



要件

(1) 対象要件

- ア 国の中小企業等事業再構築促進事業において交付額の確定を受けた事業者で、呉市内において事業を実施した者
- イ 市税の滞納がない者
- ウ 暴力団員及び暴力団員等に該当しない者

(2) 対象経費

補助対象事業費から、国の補助額を除いた事業者負担分

提出書類

申請：交付額の確定日
～令和5年3月31日

- 申請書 ●交付額の確定を証明する書類の写し
 - 実績報告書(国に提出したもの一式)の写し
 - 暴力団排除に関する誓約書
 - 市税の滞納のない証明書(提出日前3か月以内に発行されたもの)の写し ●法人の登記事項証明書の写しなど
- ※加算措置の場合、取引割合が証明できる書類の写し(決算書・勘定科目明細書など)

申請フロー

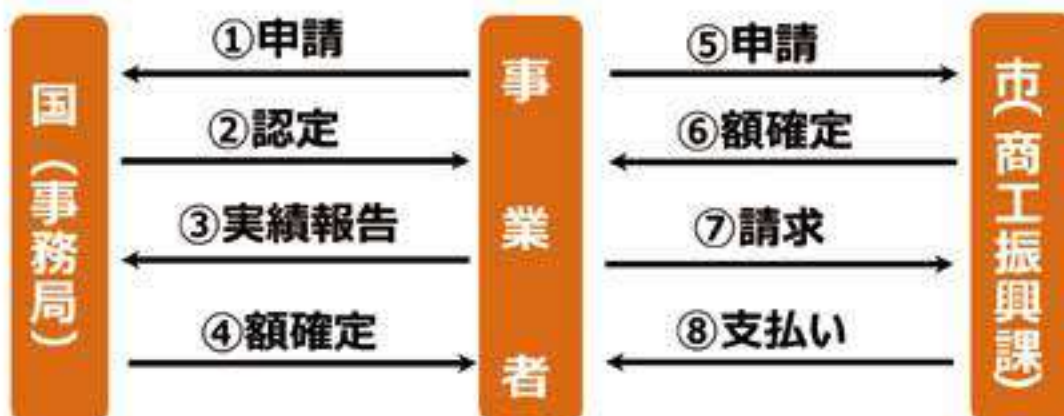

呉市のバックアップで運営しています

余暇も仕事も情むために、
呉で働き住み続けるお手伝い



ポポロで映画が格安で観れる!



人間ドックとインフルエンザの
予防接種に助成金



呉の銭湯、湯楽里、大和温泉物語など、
呉市内の入浴施設の料金が割引に!



呉阪急ホテルなどのビアチケットが割引に!

入会してよかったです!!



マツダスタジアムでの
カーブ観戦が割引に!



ホームでの
サンフレッチェ観戦が割引に!



コンサート、演劇、美術館、大和ミュージアム
などの入場チケットが割引に!



一般財団法人

くれきん勤労者福祉サービスセンター

通称:くれきんセンター 〒737-0029 呉市宝町1-10 呉駅西共同ビル7階

お問い合わせ: TEL: 0823-25-3691 FAX: 0823-25-3687 ホームページ <http://www.kurekinn.net/>

会員の方は全国中小企業勤労者福祉SCの豊富なメニューも利用出来ます。全国122万人の会員のスケールメリット



※裏面もご覧下さい

うれしい **仕事への意欲向上、人材確保、離職防止、親睦、余暇の充実に** 健康維持・増進

サポート内容

助成金

- インフルエンザ予防接種 700円/年
- 定期健康診断の受診 2,000～3,000円/年
- 宿泊施設利用 2,500円/年
- カルチャーセンターの受講 (スポーツ・文化系) 2,000円/年 (年度内各1回)の助成金が受けられます

お祝い事、ご不幸があったときに**葬儀給付金**が受けられます。

- (例えば) 結婚祝い 10,000円
 還暦祝い 5,000円
 勤続祝い (10年 20年 30年) 5,000～10,000円
 出生祝い 10,000円
 修学祝い 10,000円
 傷病休業・障害給付金
 死亡給付金 など

余暇活動

- ☆プレミアムチケットの入手☆
カーブ⑤・サンフレッチェ⑥
ホームゲームチケット割引
 ピアパーティー・年忘れパーティー
 ボウリング大会・お食事券
 フラワーアレンジメント教室 など
 ⑤⑥ ⑦⑧ ⑨⑩ ⑪⑫ ⑬⑭

給付金



各種 チケット 割引販売

- 温水プール 3割引
- ゴルフ練習場プリベイドカード 2割引から
- 入浴施設 3割引から (浴場組合・温泉屋・桂浜)
- コンサート・美術館
- 大和ミュージアム
- ピアガーデン
- グルメカード

キャリアアップ

- 資格取得、スキルアップ、コロナ対応非接触
- 東京リーガルマインド広島校 20%オフから
 - NHK学園生涯学習通信講座 2,000円オフ
 - 産業能率大学通信講座 5,500円オフから

各種施設 割引利用

- スパ・ソラニ 呉 大和温泉 入浴料半額
- ゴルフプレー、美術館、映画館、ピアガーデン等が利用できる「利用券」の発行
 - スポーツ会館の割引利用(会員証の提示による) 100円
 - ツアー旅行の割引利用(ツアー旅行会社のおすすめの旅行)
 - 宿泊施設の利用割引
 - 呉市内取引提携店舗利用
- その他、会員証の提示で様々な施設が利用できます。



※チケット申込は電話で受け付け郵送しますので簡単便利 ※一部抽選販売

内容は令和3年4月現在
 ※各チケット、利用券には年間制限枚数があります。

会員 募集中



くれ勤労者福祉サービスセンターとは

くれ勤労者福祉サービスセンターは、市内の中小企業で働く方々に対して、個々の企業では実施することが難しい福利厚生事業を共同化し、総合的に行うために、会員の会費等と呉市からの補助金で運営しています。



入会できる方

- 呉市内に事業所を有する中小企業の従業員及び事業主
 - 市内に住所を有し、市外の中小企業事業所に勤務する勤労者。
- ※事業所内の一部の方の入会も可能です
 …… (中小企業以外の支店等も含む)

会費

- 会員1人につき月額1,000円 (最初の入会費1,500円)
- 事業所が負担する入会金、会費は必要経費(損金)の対象となります。会費は3ヶ月ごとに指定口座から自動引落となります。
- ※個人会員は会費を個人負担でも入会できます。



呉駅から徒歩3分です。
 お気軽に立ち寄りください

この他にも、まだまだ特典はいっぱいあります！
全福センターのメニューも使えます

大手有名メーカー商品などをお得な福利厚生価格で利用いただけます！

- おうちで人間ドック
- 全国のホテルの割引利用
- 各種保険
- 社員販売最大70%オフから
- ドリンク50%オフから
- その他多数



詳しくは こちら

1枚の写真

このコーナーは、会員の皆さまにお写真を1枚お持ちいただき
さまざまな思い出を語っていただくコーナーです。

2度人生を楽しめる喜び

有限会社 武蔵サービス

代表取締役 榎田 丈洋

こちらのコーナーの寄稿を依頼され、自身が幼少期の頃からのアルバムを手にし、「1枚の写真」を決める為にアルバムを捲れば捲るほど数々の思い出が甦りました。そこまでは良かったのですが、思い出に浸りながらアルバムを捲っていくうちに、気づけば最後のページとなってしまう「この時代から写真もデータで保存する事が主流になってきたな」と気づいた時には「1枚の写真」が決められないままアルバムを見て楽しんでしまいました。

この写真は今年の4月であり、息子の高校入学時に撮った写真です。間違いなくこの写真も、生涯で思い出の1枚になるであろうと思い、直近ではありますがこちらに決めました。



息子には決して私自身の理想を押し付けず、熱中できる事を懸命にしてほしいと願っておりますが、図らずも私の高校の後輩となり、同じ部活動にも入り、高校生活をスタートしました。

義務教育の間に人としての大切な事、私自身が教えて頂いた大切な伝統・信念は伝えたつもりです。我々同世代の頃の高校生とは、社会的背景も随分と変わりましたので、やはり息子には自我を押し付けるのではなく、息子の納得のいく人生になる様、見守っていくのが親の務めなのであらうと改めて思える写真です。

私は2回目の成人式も終え、40歳を超えているいま、社会人としても20年以上が経ちました。

現在の立場になるまで、お世話になっている方々は数知れず、最近お導きを頂いている事に感謝の念が強くなっております。さまざまな団体に所属をさせて頂き活動している中、一回り先輩・親世代・親よりも年上の先輩から生きた言葉でご教授を頂いております。

その様な現在ですが、先日父が同級生との会話で「息子が頑張るとの」と仰って下さった事をいつもの顔で伝えてくれました。父は平然を装っておりましたが、4人兄妹で1人息子の私の生き様を楽しんでいる様な、喜んでもらっている様なひと時がありました。

この写真のタイトルでもある様に、息子によって2度人生を楽しませてもらっている現在進行形の私ですが、父も私で2度人生を楽しめている現在進行形でありました。



親会・支部・部会

2022年7月

1日(金) 青年部会 高知交流会in呉
(18:00~ 五月荘)

2022年8月

24日(水) 常任理事・理事・正副支部長合同会議
(12:00~ クレイトン)

25日(木)~27日(土)
青年部会 企業視察研修会(山形)

(予定)

正副会長会議
青年部会理事会

2022年9月

2022年10月

3日(土) 税に関する絵はがきコンクール2次審査
(クレイトンペイホテル)

25日(火)~30日(日)
税に関する絵はがきコンクール作品展
(広市民センター)

税務署・全法連・県法連

2022年7月

1日(金) 第6回女性フォーラム実行委員会
(グランヴィア)

12日(火) 第1回研修委員会(センチュリー)

19日(火) 第1回広報委員会(センチュリー)

28日(木) 第1回総務委員会(センチュリー)

2022年8月

9日(火) 第1回組織委員会(センチュリー)

2022年9月

13日(火) 中法連第47回定期総会(ANA)

28日(水) 第7回女性フォーラム実行委員会
(グランヴィア)

2022年10月

13日(木) 第38回法人会全国大会(千葉大会)

28日(金) 第8回女性フォーラム実行委員会
(グランヴィア)

2022年7月
2022年10月
事業予定

*事業予定は変更する場合がございますので、予めWEBサイトや事務局でお確かめください。

編集後記

コロナ禍、ウクライナ、そしてそれに伴うインフレ。現況で、悪いニュースを探せば枚挙にいとまがありませんが、その中でもいい兆しを含んだ話題もあります。

コロナ禍で停滞していた経済や人的交流が再び動き始めたことや、広島カープが鬼門である交流戦を終え、調子が上がりつつある(6月末の時点です)こと。とくに、この度の第11回通常総会は3年ぶりに総会・講演会・懇親会を成功裏に終えることができ、理事会役員ホッと胸をなでおろしております。講演会では元カープの高橋慶彦氏とRCCアナウンサーの横山雄二氏のトークを見ようと、一般客を含めて330名以上の参加を数えました。

一足飛びに景気が良くなり、思い通りの社会の実現…というワケにはいかないかもしれませんが、カープのように調子のいいときも悪いときも、着実に歩み続けることが大切だと感じています。

広報委員会では、皆さまからのご意見・ご要望をお待ちしております。

広報委員会

委員長 中原 康治 大幸産業(株)

委員 神垣 和典 (株)神垣石油

委員 松岡 啓子 (株)松岡設計

副委員長 松本 好生 松本ギフト(有)

// 三島 義弘 (有)ビジネスホテル三島

// 石川 晃代 (有)プリンティング共和

// 海生 知亮 海生建設(株)

// 大之木隆一郎 呉貿倉庫運輸(株)

// 和田 伸行 (株)ベテリナリーサイエンス

会 報 灰ヶ峰 171号
発 行 令和4年 6月30日
発 行 所 公益社団法人 呉法人会

発行責任者 担当 得能 宏一
副会長
編 集 広報委員会
編集責任者 中原 康治

法人会会員企業にお勤めの方は、おひとり様からでも**集団扱**の割安な保険料でご加入いただけます。

介護状態に合わせて保障する

アフラックの
しっかり頼れる
介護保険

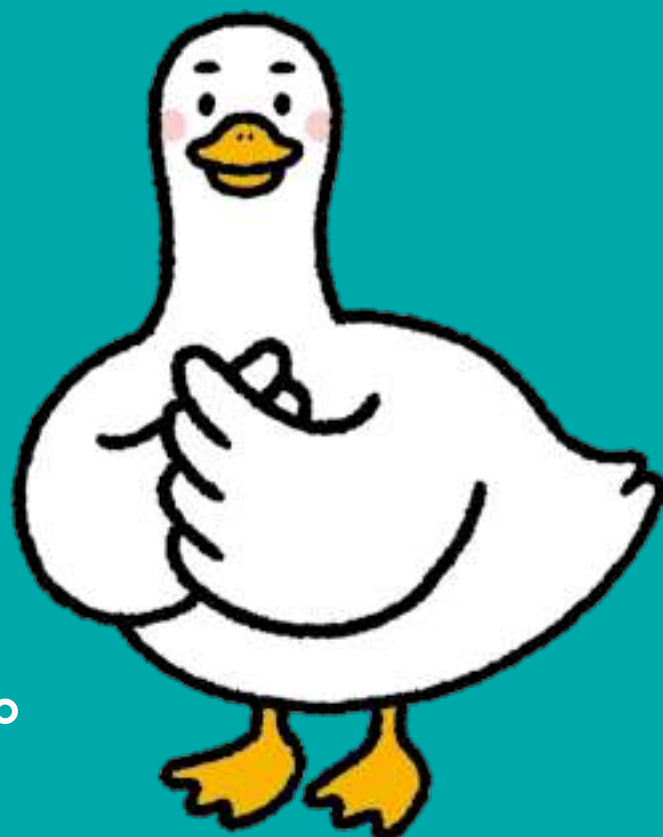

今からはじめましょう。
アフラックから、
しっかり頼れる介護保険、誕生。

人生100年時代、備えておきたい介護へのリスク
公的介護保険制度に連動したシンプルでわかりやすい保障

特長 **1** 要介護 **1** 以上に認定された場合、**一時金をお支払い**します

特長 **2** 要介護 **3** 以上に認定されている場合、**介護年金をお支払い**します

特長 **3** 要介護 **1** 以上に認定された場合、**以後の保険料のお払込みは不要**です

◎商品の詳細は「パンフレット」「契約概要」などをご確認ください。

資料請求は
お気軽にどうぞ!

アフラック 法人会

検索



引受保険会社

「生きる」を創る。

Aflac アフラック

広島総合支社 〒730-0017 広島県広島市中区鉄砲町7-18 東芝フコク生命ビル5F

法人会用フリーダイヤル ☎ **0120-876-505**

※今後の対応は担当の募集代理店が行ないます。

No.1 アフラック
がん保険・医療保険
保有契約件数

令和3年版 インシュアランス生命保険統計号

AFツール-2022-0089-2205008 3月14日